



MEMÒRIA ANY

2021

MARÇ - 2022



Informe de la PRESIDÈNCIA

Estimats socis i sòcies,

A punt de finalitzar el mandat d'aquesta Junta Directiva i després de 8 anys de sentir-me "Director" del grup orquestra CONEX, vull donar-vos les gràcies per haver confiat en nosaltres per a aquesta comesa. Ha estat un temps de treball en temps difícils però també de companyerisme, bon fer i il·lusió.

A Barcelona, com a la resta d'Espanya, amb unes conseqüències econòmiques, sanitàries i socials molt importants, un dels efectes que més es parla és el de "la Salut Mental".

Des del seu inici, fa més de 40 anys, CONEX té un objectiu: GENT GRAN I ACTIVA.

A més, amb un sistema molt positiu: qualsevol persona amb coneixements i experiències traslladar-los mitjançant tallers i classes a tots aquells que pugui ser d'utilitat en aquesta etapa tan rellevant de la vida, dels 55 en endavant.

Els voluntaris són "músics" que toquen un "instrument" i aconsegueixen que d'altres el coneguin i els agradi participar.

Aquests voluntaris NO reben res per ensenyar el que saben i, això influeix en l'afecte vers els alumnes i en la mentalitat de tots els assistents.

Cuidem-nos i cuidem als altres! Una forma de tenir Salut Mental i sentir-nos bé.

Finalment, vull donar les gràcies a tots els membres de la Junta i Voluntaris de Conex, per tot el seu magnífic treball i il·lusió amb què han participat en aquesta Junta, malgrat la falta de temps, que, paradoxalment, acostumem a tenir les persones jubilades.

Ara toca passar el testimoni a la nova junta amb la satisfacció d'haver complert els objectius fixats cada any a l'Assemblea de Socis, durant aquest llarg període de 2014-2022.

A la nova junta us desitgem molta sort i compteu amb tota la nostra col·laboració en el que creieu oportú.

I com sempre.... **ENDAVANT CONEX !!!!**

Josep M. Huguet

President



Departament
Activitats
Curs 2021/2022

Aquest curs degut a la pandèmia provocada per la Covid-19, i per les mesures dictades pel Govern s'ha tingut que reduir el número d'alumnes per classe, per poder mantenir les distàncies recomanades. També, per la mateixa raó, hem perdut les activitats en molts centres i vam tenir que tancar, degut al costos, el nostre centre de Tasso. Així i tot podem comprovar que encara que s'han reduït el número de classes i l'oferta de places respecte al curs 2019/20, podem veure que el percentatge d'ocupació ha estat molt superior a anys anteriors.

Relacionem a continuació les xifres corresponents d'aquest curs comparat amb anys anteriors.

	2014/15	2015/16	2016/17	2017/18	2018/19	2019/20	2020/21	2021/22
Centres actius	20	17	14	15	13	13	0	5
Places ofertades	1.937	1.909	1.713	1.813	1.800	1.948	0	793
Places ocupades	1.353	1.346	1.346	1.224	1.300	1.119	0	690
% Places ocupades	70%	71%	79%	68%	72%	57%	0%	87%
Nº professors	98	92	88	88	80	79	0	51

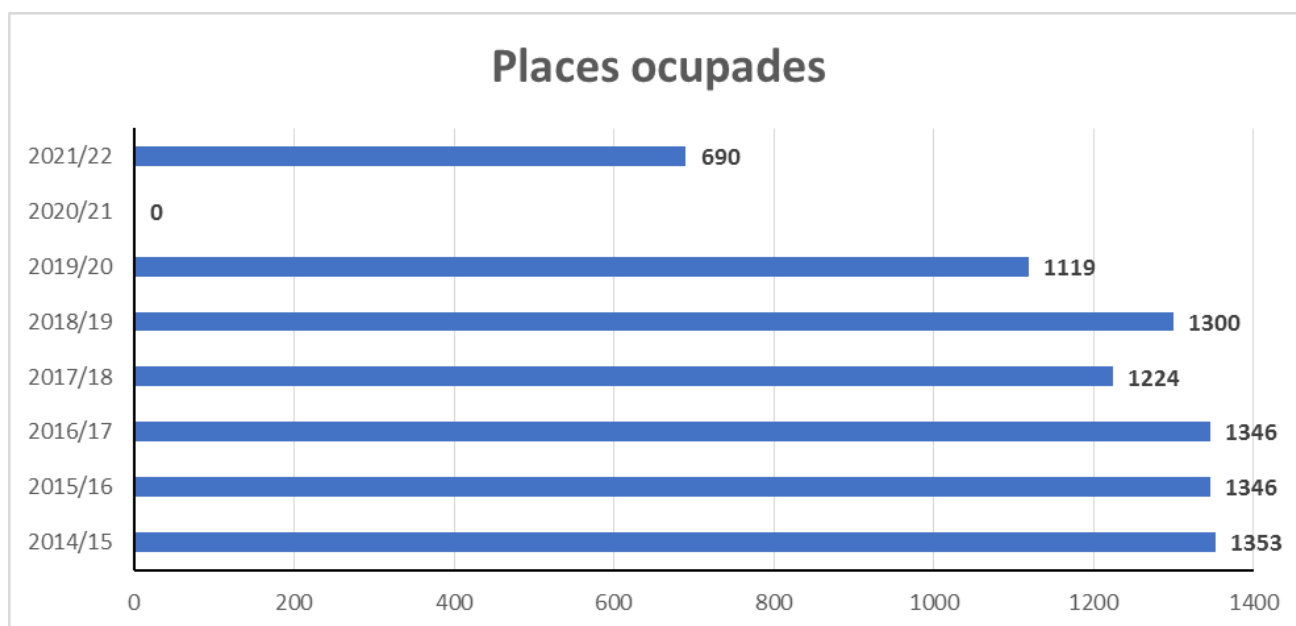

Referent al número d'activitats impartides, també ha estat menor que en cursos anteriors degut als límits d'aforament i haver perdut centres on s'impartien cursos.

Els cursos més sol·licitats, continuen sent els d'idiomes i després els d'humanitats que estan reflectits dins de l'apartat de Diversos, i algun d'ells s'ha hagut de duplicar per poder donar cabuda a totes les sol·licituds. En uns altres casos l'aforament s'ha omplert i ha quedat molta gent fora.

Activitats	2014/15		2015/16		2016/17		2017/18		2018/19		2019/20		2020/21		2021/22	
Idiomes	51	37%	53	39%	51	43%	51	40%	49	38%	44	42%	0	0%	24	35%
Manualitats i Belles Arts	39	28%	37	27%	36	30%	35	28%	40	31%	26	25%	0	0%	9	13%
Educació física	15	11%	17	12%	17	14%	17	13%	19	15%	16	15%	0	0%	9	13%
Diverses	33	24%	30	22%	15	13%	24	19%	20	16%	20	19%	0	0%	27	39%
Total Activitats	138		137		119		127		128		106		0		69	

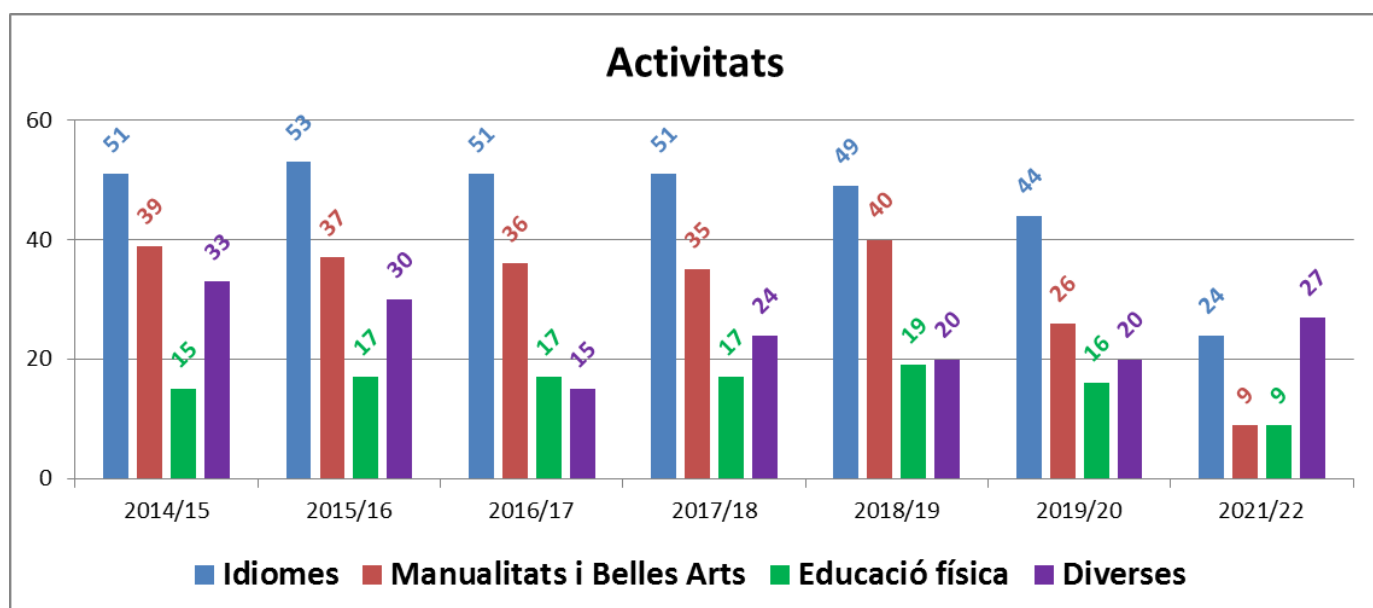

Com es pot veure, el número de classes ha disminuït respecte al curs 2018/19 un 35%, degut bàsicament a haver tancat el centre de Tasso, a la Gran Via només s'ha pogut utilitzar un aula, i s'han deixat de fer classes en molts centres.

També alguns cursos, degut al gran número d'inscrits s'han hagut de desdoblar en dos classes, duplicant el curs.



Departament Activitats Resum Estadístic Curs 2021-22

Durant aquest curs s'han impartits classes en els següents centres, amb l'ocupació següent:

Centre	Cursos	Inscrits
Travessera	44	461
Gran Via	16	160
Casa Elizalde	5	49
Vallcarca	2	17
Parròquia el Roser	1	3
TOTALS	68	690

Si mirem les inscripcions per modalitats són:

	Cursos	Inscrits	% d'inscrits
Idiomes	24	237	34%
Belles Arts	4	26	4%
Manualitats	5	34	5%
Educació física	9	71	10%
Informàtica	6	66	10%
Humanitats	10	152	22%
Diversos	11	104	15%
TOTALS	69	690	

Usuaris que s'han tornat a inscriure en aquest curs	339
Nous Usuaris registrats en aquest curs	95
TOTAL USUARIS que han realitzat alguna activitat	434
TOTAL D'INSCRIPCIONS REALITZADES	690

En el següent quadre, podem veure el número d'activitats dels usuaris s'han inscrit.

Una Activitat	257	59,22 %
Dues Activitats	114	26,27 %
Tres Activitats	50	11,52 %
Quatre Activitats	10	2,30 %
Cinc Activitats	3	0,69 %
Sis Activitats o més	0	0,00 %
AFLIATS INSCRITS	434	
INSCRIPCIONS REALITZADES	690	en les 68 activitats programades

PROFESSORS

Total professors 51

Que imparteixen 68 tallers/activitats

:



Departament Activitats NOUS CURSOS O TALLERS

Com en anys anteriors hi ha hagut noves activitats que, a través de la seva presentació, han estat ben acceptades.

INTERNET I MÒBILS

Realitzat pel professor **Rafael García** al centre de la Gran Via, s'ha fet un nou curs Mig, a més del d'iniciació que va començar el curs 2018/19, degut al gran èxit que va tenir aquest curs.

ANGLÈS

Realitzat pel professor **Xavier Garriga**, al centre de la Gran Via, per la gran demanda que hi hagut aquets any dels cursos d'idiomes.

INFORMÀTICA INICIACIÓ

Dirigida pel professor **Eduard Lluca**, es realitza en el centre de la Travessera, en un aforament complert.

FRANCÈS INICIACIÓ

A càrrec del professor **Jordi Pesudo**, es fa en el centre de la Travessera.

HISTÒRIA DES DE LA PREHISTÒRIA FINS EL SEGLE VIII

A càrrec de la professora **M^a Isabel Gómez**. Es realitza en el centre de la Travessera.

ART MEDIEVAL—ROMÀNIC-GÒTIC

Taller realitzat per la professora **Montserrat Cabassa**, en el centre de la Travessera.

PINTURA AMB SORRA

Realitzat per la professora **Ana Garrido** en el centre de Travessera.

PINTURA SOBRE ROBA

Realitzat per la professora **M^a Carmen Martínez** en el centre de la Travessera.

APRENANTATGE EMOCIONAL

Dirigit per la professora **Anna Ballester** en el centre de la Travessera.

A més les classes de loga i Moviment Expressiu, que es feien en el centra Casa Elizalde, i com no ens van cedir els espais necessaris, es van traslladar al centre de la Travessera, impartits per les mateixes professores.

S'han fet varies xerrades gratuïtes puntuals d'una sola jornada de diferents temes com els següents: Masclisme feminisme, seguretat ciutadana, de medicina sobre el cor i el càncer, Impost de successions i sobre com aconseguir el certificat Covid.



Departament
RR.HH.
I VOLUNTARIAT

Informe de Recursos Humans i Voluntariat Curs 2021

Com en l'any anterior, la selecció i avaluació de voluntaris de diferents departaments (Cangur Amic, administració, recepció, manteniment.....) ha estat un dels objectius prioritaris del departament de RR.HH., durant 2021, aquest any s'han fet 17 entrevistes per col·laborar amb Cangur Amic, i 10 per ser voluntari en la gestió d'administració.

La col·laboració de RR.HH., amb altres departaments (activitats, comunicació, cursos.....) per a la contractació de col·laboradors ha estat molt important. Una de les dificultats que tenim en el Departament és l'elevada rotació, així com els problemes que sorgeixen en la dificultat de satisfer les nostres necessitats per part dels voluntaris. El sistema de captació a través de les xarxes socials i la web corporativa ens ha ajudat a millorar els resultats del departament.

El procés de selecció dels voluntaris s'ajusta al perfil i les característiques que el departament que sol·licita cobrir una vacant demana, valorant l'aptitud i les competències dels candidats per tal de trobar la persona més adient. Així mateix, l'acompanyament dels voluntaris es realitza amb cura per tal que aquests se sentin ben integrats dins la nostra organització.

Els objectius que ens proposem per tal de millorar l'eficiència del departament de Recursos Humans i Voluntariat és l'actualització de la informació centralitzada de les bases de dades dels voluntaris així com millorar l'eficàcia amb manuals de procediments dels diferents departaments.

Tot i que aquest any ha estat complicat, estem implementant l'actualització de la informació i digitalització de tota la documentació.

NÚMERO DE VOLUNTARIS ACTIUS a 31 desembre de 2021 són

CANGUR AMIC: 35

GESTIÓ/ADMINISTRACIÓ/SERVEIS: 29

PROFESSORS: 51

TOTAL DE COL-LABORADORS / VOLUNTARIS: 115



Departament **CANGUR ÀMIC**

CANGUR AMIC té com a fita bàsica i principal, treballar per assolir que la gent gran no tingui tanta solitud, per això tenim una xarxa de voluntaris/visitadors que acompanyen als usuaris, ubicats a Barcelona i l'Hospitalet, durant unes hores al dia, 1 o 2 cops a la setmana, bé a casa seva o a la Residència d'avis a on estiguin i si s'escau, acompanyar-los a les visites mèdiques, per fomentar vincles, habitualment és sempre el mateix voluntari/ria el que va al mateix usuari/ria.

Durant el confinament per la Covid, iniciat a mitjans de març del 2020, ens vàrem haver de reinventar a causa de la impossibilitat de fer visites presencials i es va substituir per contactes telefònics, sols un cop relaxades les mesures es van poder reiniciar gradualment les visites presencials amb moltes limitacions, que s'han anat adaptant a les possibilitats de cada moment. L'any 2021, tot depenent de les diverses "onades" de la Covid hem pogut ser una mica més actius i reiniciar en una petita part les visites als domicilis i alguna Residència.

L'equip que ho ha fet possible aquests anys ha estat format per Rosa M^a Lloret Bergua com a Coordinadora i la Núria Urriens Barredo, que s'han encarregat del grup de gestió administrativa, entrant i actualitzant dades al programa de gestió dels visitadors i usuaris, posant-los en contacte i en la mesura de les grans limitacions, fer possible en part el servei.

A finals d'any es va incorporar a l'equip la Roser Enrich Carpio, volem donar les gràcies al Francisco Garcia Monreal i la Consol Rovira Lahoz per la tasca que van desenvolupar anteriorment.

Rosa M^a Lloret Bergua com a Coordinadora s'ha encarregat de seleccionar els voluntaris/visitadors, assignar-los als usuaris/es tenint especial cura de la idoneïtat i compatibilitat dels perfils del binomi voluntari/ria i usuari/ria i fent el seguiment quotidià de les visites, atendre possibles incidències i vetllar per l'òptim funcionament del servei.

El programa informàtic de gestió de dades ha funcionat correctament i és molt d'agrair les millores que efectua i el suport del company Lluís Ragàs del Departament d'Informàtica.

Durant l'any **2021** el servei de **CANGUR AMIC** ha disposat de:

- 28 voluntaris-es/visitadors-es actius que han pogut fer el servei.
- 31 voluntaris-es/visitadors-es que han sigut baixa en el servei.
- 24 usuaris/ries que han rebut el servei.
- 21 usuaris/ries pendents d'assignació i a l'espera de voluntaris/visitadors.
- 7 voluntaris/visitadors pendents d'assignació d'usuaris/ries.
- 5 baixes per defunció.
- 1 baixa per trasllat fora de Barcelona.
- 3 baixes per no ser possible oferir un adequat servei.

Les visites efectuades pel servei de **CANGUR AMIC l'any 2021** són:

Residències **167**

Domicilis **473**

TOTAL 2021 → 640 visites.



Departament EDICONEX

El servei voluntari que vam crear a Conex des del Taller d'Espectura Creativa l'any 2016 ha continuat durant tot aquest temps donant suport a l'autoedició de les persones majors de 50 anys, de Catalunya i Balears. Malgrat la pandèmia, a Ediconex hem continuat compartint coneixements i experiències per fer valdre el talent dels/les autors/res grans que volen complir el seu somni de veure publicats els seus treballs, ja siguin poemes, contes, relats curts, assaig o novel·les.

1. Tallers d'espectura

Durant la pandèmia, i seguint les indicacions de seguretat sanitària, tant el Taller d'Iniciació com el Taller de Narrativa han estat clausurats. S'han obert, però, en el curs 2021-22.

* Taller d'Iniciació: sis alumnes.

* Taller de Narrativa: tres alumnes.

2. Publicacions amb el suport d'Ediconex

Durant aquest període, Ediconex ha prestat servei a les publicacions següents:

- Neus Rubinat Tarragona, jubilada en Relacions Laborals. "Robatori Mínimum".
- Antoni Jaquemot Ballarin. Jubilat. Graduat social. "Primaveres Incertes".
- Robert Orús Salvador. Jubilat. Mestre pintor i decorador. "Renéixer".
- Margarita Torrent Quetglas. Jubilada. Biòloga. "Rita i el punt. Rita i l'ou".
- Elvira Arbós Sabaté. Fisioterapeuta. "Sabrina i el deu manaments".
- Emili Giménez Coll. Jubilat. Biòleg. "De ximpanzés a bonobos".
- Margarita Torrent Quetglas. Jubilada. Biòloga. "La Rita i Menorca".
- Goretti Sanchez Colomé. Il·lustradora. "Els colors de la vida".
- Silvia Cabistany. Jubilada. Secretària de Direcció "Sense forces per rendir-se".
- Joan Triay Vidal. Jubilat. Assessor fiscal i comptable. "Poemes de barraca".
- Carme Requena Baldomà. Jubilada. Secretària. "Amor entre guerres".

3. Festa de Sant Jordi

Durant la pandèmia, i seguint les indicacions de seguretat sanitària, no hem celebrat l'acostumada festa de Sant Jordi a Conex, amb la presentació dels nous autors d'Ediconex, la tradicional rifa de lots de llibres, el pisolabis de Sant Jordi amb la rosa per tothom. Esperem recuperar aquesta entranyable trobada quan sigui aconsellable.

4. Certamen Literari

Per la mateixa raó sanitària, durant la pandèmia no s'ha convocat el tradicional certamen literari. Tanmateix, sí que s'ha convocat per al curs 2021-22, en les modalitats de "Narrativa", "Poesia", de temes lliures, i un nou premi per la modalitat d'"Assaig", sobre el tema "El voluntariat en la societat actual". A aquest concurs poden participar els socis, professors, alumnes i simpatitzants de Conex, segons les bases que podeu consultar a la web de Conex: <https://www.conex.cat/>



Departament INFORMÀTICA

El curs passat, 2019-20, degut a la pandèmia va ser un curs totalment inhàbil, ja que no es va realitzar cap activitat.

Aquest curs, 2020-21, vam reprendre les activitats, encara que molt limitades, degut a les normes establertes pel Govern. De totes maneres vam començar amb una novetat, tal com vam dir fa dos anys i gràcies a la intercomunicació que es va dur a terme entre els dos centres, vam poder realitzar matriculacions, tant en el centre de Gran Via com en el Centre de la Travessera, millorant així les aglomeracions que es produeixen en aquestes dates, a més perquè hi hagués encara menys aglomeració de gent, als ex-alumnes que volien continuar aquest curs, se'ls va permetre realitzar les inscripcions on-line i el pagament via transferència. Tot això va fer que les matriculacions fossin més àgils que cursos anteriors.

En Banc de Sabadell, ens va fer una donació de 8 equips, des d'aquí volem agrair-los la seva aportació a Conex

Aquesta donació ens ha permet actualitzar equips obsolets de recepció i alguns despatxos, així com ampliar l'aula d'informàtica de 12 a 14 ordinadors.

Els nous ordinadors de recepció ens ha permès que les persones que atenen a recepció puguin consultar en temps real les activitats i la seva ocupació per donar informació als afiliats.

Des de el departament s'ha generat un programa per controlar les assistències dels alumnes, així com la possibilitat de controlar l'assistència puntual un dia o a unes hores, per si sorgís algun cas de Covid, poder avisar ràpidament els que hagin tingut contacte amb aquesta persona,

També des del departament, ens hem fet càrrec de mantenir la pàgina web, per poder continuar informant de les activitats que es realitzen a Conex.

Continuem amb la col·laboració de l'institut Esteve Terradas i Illa, on els alumnes de formació professional en la rama d'informàtica vénen a fer les pràctiques al nostre centre per agafar experiència professional. Aquest curs només vam poder disposar d'un sol becari en pràctiques.



Departament ADMINISTRACIÓ

INFORME ECONÒMIC FINANCER EXERCICI 2021

El resultat econòmic d'aquest exercici és positiu amb 2.911 € de benefici, malgrat això no recuperem les pèrdues de 22.000 € que ens va costar el període de pandèmia.

Tot i ser optimistes no hem de perdre de vista les circumstàncies tan convulses del món actual i que val més que fem previsions per evitar sorpreses, cal tenir present que inevitablement tindrem increments en els consums d'energia.

Una proposta que ja avanço per la seva aprovació, és l'aplicació de dos terminis de matriculacions durant el curs 2022/2023, dos trams que anirien, un primer des d'octubre del 22 fins a gener del 23 i un segon des de febrer fins a mitjans de juny del 23. És a dir, un increment de 5 € per la matriculació passant a 35 € i 20 € per activitat al primer tram i un segon pagament de 20 € per activitat al segon tram per activitat i només pagaran matrícula els alumnes nous que comencin en aquest segon període. Amb això podríem incrementar els ingressos amb aproximadament 15.000 € que anirien a incrementar directament el coixí de l'estalvi.

Acabo doncs felicitant la nova junta que es presenta pels pròxims quatre anys desitjant-los molts encerts i molta sort. Agrair als meus companys de la junta sortint, especialment al nostre president Josep M^a Huguet pel seu suport i la seva disponibilitat en aquests moments que ens ha tocat viure.

COMPTE D'EXPLOTACIÓ 2021

INGRESSOS 2021

	TOTAL 2021	PRESS .2021	diferència
Quotes socis	0,00	0,00	0,00
Ingressos per matrícules	11.610,00	10.400,00	1.210,00
Ingressos per activitats	12.200,00	12.000,00	200,00
Ingressos per activitats romànic	0,00	0,00	0,00
Ingressos per activitats visites	0,00	0,00	0,00
Subvenció de la Generalitat	0,00	0,00	0,00
Subvenció del Ajuntament Activitats	0,00	0,00	0,00
Subvenció del Ajuntament Cangur Amic	0,00	0,00	0,00
Subvenció de La Caixa	0,00	0,00	0,00
Donatiu Llars Compartides*	3.000,00	1.000,00	2.000,00
Donatius particulars	0,00	0,00	0,00
Ingressos financers	0,00	0,00	0,00
Ingressos excepcionals	0,00	0,00	0,00
TOTAL	26.810,00	23.400,00	3.410,00

DESPESES 2021

	TASSO	GRAN VIA	TRAVESSERA	ADMIN.	TOTAL 2021	PRESS. 2021	diferència
Despeses comunitat G.Via	0,00	526,12	0,00	0,00	526,12	524,00	-2,12
Reparacions i Manteniment	0,00	147,53	118,10	0,00	265,63	1.000,00	734,37
Neteja	0,00	302,71	1.856,43	0,00	2.159,14	2.500,00	340,86
Serveis externs (SUPORT ASSOCIATIU)	0,00	0,00	0,00	1.612,75	1.612,75	2.000,00	387,25
Assegurances	0,00	491,97	771,53	499,17	1.762,67	2.500,00	737,33
Serveis bancaris	0,00	0,00	0,00	506,16	506,16	400,00	-106,16
Relacions públiques i col·laboradors	0,00	0,00	9,25	0,00	9,25	100,00	90,75
Fires i congressos	0,00	0,00	0,00	74,45	74,45	200,00	125,55
Col·laboradors Cangur Amic	0,00	0,00	0,00	0,00	0,00	0,00	0,00
Aigua	-123,54	398,28	509,55	0,00	784,29	1.000,00	215,71
Llum	-128,55	912,82	2.443,85	0,00	3.228,12	3.000,00	-228,12
Calefacció	0,00	881,98	0,00	0,00	881,98	300,00	-581,98
Telèfon+centraleta + Cangur Amic	39,30	3.121,80	3.494,50	0,00	6.655,60	3.500,00	-3.155,60
Renting impressores	0,00	442,44	1.266,93	0,00	1.709,37	1.500,00	-209,37
Material oficina, tríptics i informàtica, correos	0,00	404,91	453,13	0,00	858,04	800,00	-58,04
Material per les classes	0,00	0,00	0,00	443,78	443,78	100,00	-343,78
Taxes Generalitat	0,00	0,00	0,00	135,00	135,00	80,00	-55,00
Transports públics	0,00	0,00	0,00	0,00	0,00	0,00	0,00
Pagina WEB	0,00	0,00	0,00	94,36	94,36	70,00	-24,36
Quotes associacions	0,00	0,00	0,00	645,00	645,00	415,00	-230,00
Patents	0,00	0,00	0,00	0,00	0,00	25,00	25,00
Alarma "A.D.T."	0,00	0,00	0,00	364,24	364,24	355,00	-9,24
Recollida residus	0,00	0,00	0,00	0,00	0,00	0,00	0,00
Dotació amortització	0,00	0,00	0,00	1.182,40	1.182,40	2.320,00	1.137,60
TOTALS	-212,79	7.630,56	10.923,27	5.557,31	23.898,35	22.689,00	-1.209,35

RESUM 2021

Total ingressos	26.810,00
Total despeses	-23.898,35
Benefici	2.911,65

RESUM 2020

Total ingressos	12.402,43
Total despeses	-34.670,37
Benefici	-22.267,94

TRESORERIA AL 31-12-2021

BANCS	48.951,05
CAIXA/EFFECTIU	377,60
CURT TERMINI	19.000,00
TOTAL	68.328,65

TRESORERIA AL 31-12-2020

BANCS	45.038,60
CAIXA/EFFECTIU	319,4
CURT TERMINI	19.000,00
TOTAL	64.358,00

PRESSUPOST DE CONEX PEL 2022

INGRESSOS 2022

	PRESSUPOST 2022	REAL 2021
Ingressos per matricules	18.000,00	11.610,00
Ingressos per activitats	15.000,00	12.200,00
Ingressos per activitats visites	0,00	0,00
Ingressos per activitats romànic	0,00	0,00
Subvenció de la Generalitat	0,00	0,00
Subvenció de l'Ajuntament Activitats	3.000,00	0,00
Subvenció de l'Ajuntament Cangur Amic	1.000,00	0,00
Subvenció La Caixa	2.000,00	0,00
Donatiu Llars Compartides	3.000,00	3.000,00
TOTAL	42.000,00	26.810,00

DESPESES 2022

	PRESSUPOST 2022	REAL 2021
Despeses comunitat G.Via	530,00	526,12
Reparacions i Manteniment	1.500,00	265,63
Neteja	4.000,00	2.159,14
Serveis externs (Suport Associatiu)	1.700,00	1.612,75
Assegurances	2.500,00	1.762,67
Serveis bancaris	500,00	506,16
Relacions Públiques i col·laboradors	3.000,00	9,25
Fires i congressos	200,00	74,45
Col·laboradors Cangur Amic	500,00	0,00
Aigua	1.000,00	784,29
Llum	4.500,00	3.228,12
Calefacció	1.200,00	881,98
Telèfon	6.800,00	6.655,60
Renting impressores	1.800,00	1.709,37
Material oficina, tríptics i informàtica	900,00	858,04
Material per les classes	400,00	443,78
Taxes Generalitat tràmits	135,00	135,00
Quotes associacions	645,00	645,00
Alarma "A.D.T."	365,00	364,24
PAGINA WEB	95,00	94,36
Dotació amortització	500,00	1.182,40
TOTALS	32.770,00	23.898,35



RELACIÓ ACTUAL DE SOCIS

AMAT SABATER, NURIA
ARELLANO CATALÁN, EUGENIO
BADIA MADICO, MIGUEL
BELTRAN FABREGAS, JOAN
BENET VIDAL, JOSEP LLUIS
BORRELL SERVITJE, MARTI
CABALLERO HERNANDEZ, MARGARITA
CARITG BONABIA, JOSEP
CARMONA LOPEZ, CARLOS
CASTRO ESTEBAN, ANA DELIA
DALMAU ARANDA, CARMÉ
DE CASTRO CORREA, GUILLEM
ESTIVILL BORRAS, MARGARITA
FABREGAS CAMPENY, MARTA
FERNANDEZ CASTILLO, M^a CARMEN
FERNANDEZ MARQUES, M^a PILAR
GALA FERNANDEZ, JAUME
GARCIA SORROCHE, MIQUEL
GARRETA ALEU, JOSEP
GAYO GONZÁLEZ, INÉS
GELABERT GRAU, PAQUITA
GIMENEZ MONTALBAN, M^a LUISA
GOMEZ HERNANDEZ, AMELIA
GOZALBO AUTE, LLUÏSA
HEREDIA ABELLA, MONTSERRAT
HUGUET SERRÀ, JOSEP M^a
LAZARO LOPEZ, JOSEP
LLORET BERGUA, ROSA MARIA
LOPEZ AGUILAR, ISABEL
LOPEZ GOMEZ, MARINA
MARCET BALLBER, NURIA
MARQUES RODENAS, CARMEN
MARTIN REDONDO, MIQUEL
MARTINEZ TARRASA, LLUISA
MARTORELL GUINART, JOSE
MATA REMOLINS, JOSEP
MATAS GRAU, MERCE
MATEU I BARBERA, TERESA
MESTRE TUNICA, JORDI
MIGUEL NAVARRO, FRANCINA
MONTMANY ESCLASANS, M^a ASUNCION
MORESO PELLISA, LIBERTO
MUNTES MARCH, ARMAND
NAVARRO MOYANO, ANA
PASCUAL BALLABRIGA, ADELA
PEREZ FUENTES, FRANCISCO
PESUDO GRACIA, JORDI
POLO DEL-HOYO, JUAN-LUIS
PONS VILORO, RAMON
PORTELL GRACIA, JOSEP M^a
RAGAS CORRECHER, LLUIS
RAHOLA RAHOLA, NURIA
RAVENTOS FERRER, DIONIS
RAVENTOS LLOP, MARIA
RIERA DE-OLMEDO, JUAN-MARIA
RODRIGUEZ MENDEZ, ANGEL
ROSADO GUERRA, SILVIA MARLENE
ROURE CORNUDELLA, BUENAVENTURA
ROVIROSA VALLVÉ, ANDREU
RUBIO BEA, VICTOR
SALAS DALMAU, JOAN
SANCHEZ MULA, JORDI
SERRA BONCOMPTE, RAMONA
SERRA VILALLONGA, MERCEDES
SOLER CERVERA, MARGARITA
SOROLLA REIXACH, VALERI
SUBIRANA BADIA, PILAR
TAMAYO BALLESTEROS, CARMEN
TORIO ALTUS, JOAN
TURRO CODINA, MONTSERRAT
URRIENS BARREDO, NURIA
USTRELL ASENJO, M^a TERESA
VALLVE DALMAU, M^a TERESA
VERGES CARDO, M^a CARMEN
VIAPLANA LLEONART, JOSEP MARIA
VILA PAÑACH, ROSA
VILUMARA LAMARCA, MONTSERRAT
VIÑAS BIGAS, CONCEPCIO
YUS AZNAR, MANUELA



Junta Directiva de Conex

PRESIDENT: Josep M^a Huguet Serrà
SECRETARI: Carlos Carmona López
SOTSECRETARI: Josep Caritg Bonabía
TRESORER: Joan Salas Dalmau
VOCAL 1r: Josep Lázaro López
VOCAL 2n: Bonaventura Roure Cornudella
VOCAL 3r: Rosa Maria Lloret Bergua
VOCAL 4art: Paquita Gelabert Grau

ORGANIGRAMA

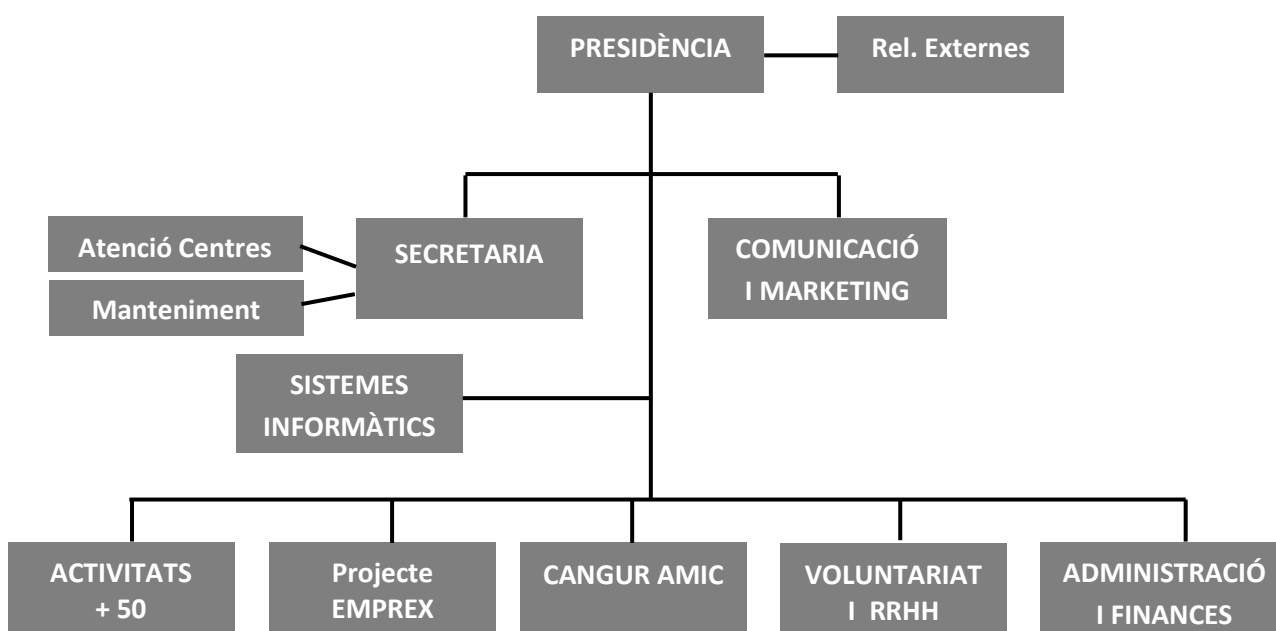



Fons de coneixement
i experiència

CONEX GRAN VIA

Gran Via de les Corts Catalanes, 562
08011 – Barcelona
Tel.: 93 451 80 80

CONEX TRAVESSERA

Travessera de les Corts, 39-46 2n
08028 – Barcelona
Tel.: 93 333 77 59

e-mail: conex-central@conex.cat
Web: www.conex.cat

Amb el suport de:

