



M E M Ò R I A A N Y

2016

A B R I L 2 0 1 7



C ontingut

3. Informe de la presidència
- 4-5. Informe d'Activitats Curs 2016/2017
6. Emprex
7. Recursos Humans i Voluntariat
8. Cangur Amic
9. Comunicació
10. Informàtica
- 11-13. Informe Econòmic Financer
14. Fets destacables Any 2016
15. Socis
16. Junta Directiva - Organigrama



Informe de la Presidència

Fa dos anys que sóc president i anteriorment usuari i col·laborador. Crec ésser un viu exemple del que anomenem Gent Gran Activa.

L'any 2016, Memòria que analitzem, ha estat un any ple d'activitats i tallers a Conex, Cangur Amic, Emprex i com sempre, els protagonistes han estat els VOLUNTARIS, cada un en el seu rol (professors, personal d'oficines, responsables de departaments, Junta, etc. etc) que amb la seva dedicació han estat capaços de que l'Associació compleixi amb els seus objectius. Gràcies a tots en nom de Conex.

Per al proper 2017, els objectius són :

Mantenir la fidelitat dels Col·laborad@rs

Millorar la qualitat de les nostres activitats

Augmentar l'autoestima de la nostra Associació

Aconseguir que una institució social i cultural com Conex, garantitzi que s'hi podrà conrear experiències obertes i positives

Com objectiu personal, desitjo que siguem feliços durant tot l'any i què és la felicitat per a la Gent Gran?

Tenir una vida compromesa i significativa.
Saber adaptar-nos en totes les àrees de la nostra vida familiar.
Capacitat per a generar ordre al nostre voltant: confiança, amabilitat i gratitud.

Crec que, un bon 2017 és possible, contribuint cadascú

Josep Maria Huguet Serrà
President

Departament Activitats Curs 2016/2017

Una vegada més destacar per sobre de tot, la fidelitat dels nostres usuaris a Conex, ja que pràcticament s'han cobert les mateixes places que el curs passat.

En el curs 2015/2016 les places ocupades van ser de 1.346 i per el que fa referència al 2016/2017 se n'han assolit 1.280.

Aquestes dades són a dia 31/03/2017, per tant, amb el que queda de curs, tenim la confiança que superarem les dades del curs anterior.

Una dada important és la NO pujada de preus tant de les activitats com de la matrícula durant aquest curs.

Un any més els centres on s'imparteixen els cursos, han passat de 17 de l'exercici anterior a 14, inclosos els nostres centres propis de Tasso, Gran Via i Travessera.

Respecte al nombre de professors, actualment és de 88 mentre que l'any anterior era de 92. És obvi que l'envelliment del professorat és un punt feble i fort a la vegada de la nostra entitat (ja que la mitjana és de 74 anys) i que és prioritari aconseguir nous professors.

A continuació a la gràfica següent, es pot veure l'evolució del departament d'activitats des del curs 2011/2012 fins a aquest 2016/2017.

RESUM D'ACTIVITATS CURS 2015/2016

	2011/2012	2012/2013	2013/2014	2014/2015	2015/2016	2016/2017
centres actius	29	22	22	20	17	14
places ofertades	2051	1918	1960	1937	1909	1713
places ocupades	1132	1233	1396	1353	1346	1346
nombre de professors	138	109	105	98	92	88



LES ACTIVITATS SÓN :

	2011/2012	2012/2013	2013/2014	2014/2015	2015/2016	2016/2017
1 IDIOMES	70	60	54	51	53	51
2 MANUALITATS	67	47	41	39	37	36
3 EDUCACIÓ FÍSICA	25	19	17	15	17	17
4 DIVERSES	26	25	34	33	30	18



RESUM D'ACTIVITATS

	2011/2012	2012/2013	2013/2014	2014/2015	2015/2016	2016/2017
TOTAL D'ACTIVITATS	50	51	50	53	57	57
TOTAL CLASSES	181	150	156	138	137	122
NOMBRE DE PROFESSORS	138	109	105	98	92	88

Dades curs 2016/2017 a data: 31/12/2017



Departament
Activitats
Curs 2016/2017

NOUS TALLERS. Dins de les activitats d'aquest nou curs, caldria fer menció a les noves que s'han incorporat aquest any, alguna d'elles, molt innovadores i a les quals vaticinem un gran seguiment, a mesura que els usuaris de Conex les vagin coneixent.

ANGLÈS PER VIATJAR: Una forma fàcil d'aprendre aquest idioma amb un mètode innovador: simplement escoltant converses en aquest idioma.

REIKI iniciació: Aquesta tècnica consisteix en la transmissió mitjançant la col·locació de les mans sobre una sèrie d'ubicacions al cos que s'anomenen Txakres i que fan que la energia Reiki flueixi.

MINDFULNESS: Una nova forma de gaudir de la tècnica Hatha Yoga que ens permet fer una sèrie d'exercicis per la gent gran amb una relaxació total de cos i ment.

CLUB DE LECTURA: Aquest taller està dirigit a les persones que tenen una inquietud per la lectura, es fa pels usuaris de Conex. Després de la lectura, s'obre un debat col·loqui sobre el llibre que s'ha llegit.

PILATES: Classe nova que ens permet gaudir dels exercicis d'aquesta modalitat de fer gimnàstica, en un ambient tranquil de relaxació.

Els cursos impartits són:

Idiomes	51
Manualitats	36
Educació Física	17
Diverses	18
Total:	122

Continuarem treballant en la recerca de noves activitats, per fer més atractiu, el projecte CONEX

Departament

Emprex

El pla d'actuació ha estat el mateix que en el curs passat:

1. Discussió i preparació, amb cada professor, del contingut del seu curs, dies i horari del mateix, dates d'inici i finalització.
2. Difusió de l'oferta de cursos a través de la pàgina web de Conex i de les Oficines del SOC a Barcelona.

El resultat, en comparació amb l'any passat, ha estat:

	1º Quadr. 2016		2º Quadr. 2016		Any 2016		Any 2015	
	Cursos	Alumnes	Cursos	Alumnes	Curso s	Alumne s	Cursos	Alumnes
Cursos d'Anglès	4	39	2	14	6	53	10	98
Cursos d'Alemanys	0	0	0	0	0	0	0	0
Cursos de Rus	0	0	0	0	0	0	1	5
Cursos d'Ofimàtica	2	10	2	8	4	18	4	36
Aplic. Informàtiques	2	3	2	2	4	5	6	20
Altres Cursos	0	0	0	0	0	0	3	14
Total	8	52	6	24	14	76	24	173

A l'any 2016 hem ofert 14 cursos, la majoria dels quals són de duració quadrimestral i d'unes 50 hores lectives de durada. L'oferta de cursos ha estat un 58% inferior a l'any passat i les places ocupades han significat un 43% per sota de les de l'any 2015. Això s'ha degut principalment a la caiguda de matriculacions del segon quadrimestre de l'any (període febrer-maig)

Si observem l'evolució de la demanda de cursos en els últims cinc anys veiem que

Any 2012: 318 places ocupades

Any 2013: 474 places ocupades

Any 2014: 315 places ocupades

Any 2015: 173 places ocupades

Any 2016: 76 places ocupades

Els dos últims anys, el descens d'alumnes ha sigut realment important, degut bàsicament a que molts usuaris, han retornat als seus països d'origen (centre i sud-amèrica) i que les acadèmies privades subvencionades, resulten una important competència, de la qual difícilment podem competir.



Departament

RR. HH. i Voluntariat

Sense cap dubte, aquesta àrea de Recursos Humans és una de les més importants i crítiques de la nostra Associació, ja que no podem oblidar que Conex es una entitat creada, gestionada i dirigida per persones voluntàries, que aporten el seu temps i la seva feina, de forma lliure i altruista, és a dir, prestar un servei a la societat a canvi de res material, però que ens fa sentir vius, actius i útils.

Cal destacar, que com en la majoria de les entitats de voluntariats, la rotació de persones és molt alta, però a més en el nostre cas, influeix bastant l'edat dels col·laboradors, no obstant això, aquest any hem acabat amb un increment del 4,5%, respecte l'any anterior, compensant la baixada del 3% que vam tenir el 2015 respecte al 2014.

A 31 de desembre de 2016 vam arribar als 207 voluntaris i el moviment de persones va ser:

Altes col·laboradors: 46

Baixes col·laboradors: 37

Conscients d'aquesta realitat i de que l'actiu principal que té Conex són les persones que voluntàriament aporten el seu treball i fan que l'Associació funcioni, ens hem proposat com a objectiu principal per al 2017, la captació de nous voluntaris, mitjançant la intensificació d'anuncis en webs específiques de voluntariat, així com amb la inestimable ajuda del departament de Comunicació, departament de vital importància per a CONEX ja que d'ell depèn el donar a conèixer a l'associació i les seves activitats.

GESTIÓ

Malgrat tot, seguim treballant per poder aplicar com més aviat millor, la Llei del Voluntariat i de Foment de l'associacionisme de Juliol de 2015, en el qual va implícit, la necessitat de disposar d'un Pla de Formació propi de l'entitat.

Finalment, tampoc ens podem oblidar que la Junta Directiva, va aprovar l'Organigrama de Conex, vital per al funcionament de l'associació i perquè tots els voluntaris coneguin les seves funcions i de quin departament i responsable depenen.

DADES DELS COL-LABORADORS a 31 Desembre de 2016

Nombre total de Voluntaris a CONEX: 207 PERSONES

Dones: 128 (62%)

Homes: 79 (39%)

Per edats:

Fins a 40 anys: 12

Entre 41 i 60 anys: 25

Entre 61 i 80 anys: 123

De 81 a 85 anys: 31

Més de 85 anys: 16

VARIACIONS 2016	DISTRIBUCIÓ	DISTRIBUCIÓ
	ALTES	BAIXES
Professors	20	14
Gestió/Administració	6	12
Informàtica	1	2
Cangur amic	19	9
Total	46	37



Departament

Cangur Amic

El funcionament ha estat bàsicament igual que el de l'any anterior: donar servei als usuaris a través de visitadors voluntaris a fi acompanyar-los tant a casa seva com a la residència on estiguin.

Aquest any l'equip de CANGUR AMIC ha estat format per Josep Maria Viaplana com a coordinador i la Rosa M. Lloret, la Vanessa Martínez i la Núria Urriens que s'han encarregat del grup de gestió. Les tasques realitzades han estat: entrar en contacte amb les persones sol·licitants del servei, seleccionar visitadors i assignar-los a usuaris, fer el seguiment quotidià de les visites, atendre possibles incidències així com també actualitzar les dades de les nostres fitxes i vetllar per l'òptim funcionament del servei.

Aquest any s'ha rebut una petita subvenció de l'Ajuntament de Barcelona a fi de finançar una part dels transports dels visitadors voluntaris.

Després de llargues converses, a finals de l'any s'ha signat un conveni de col·laboració amb el Consorci Sanitari Integral (CSI) per donar servei a la Residència Companys Socials al barri de Collblanc - La Torrassa de l'Hospitalet de Llobregat i a la Residència Francisco Padilla al barri de Can Serra de l'Hospitalet de Llobregat.

Durant l'any 2016 el servei de CANGUR AMIC ha disposat a finals d'any:

De forma activa

40 visitadors + 1 grup de residència

40 usuaris

Pendants d'assignació

5 visitadors + 2 grups de residència

7 usuaris

Les visites efectuades en el servei de CANGUR AMIC són:

Visites a residència: 538

Visites a domicili: 1.045

TOTAL **1.583**

Cal observar que actualitzant les dades dels anys anteriors s'ha detectat un error de aproximadament un 24-25% en les visites efectuades, no obstant això, l'any 2016 el creixement real ha estat de gairebé un 10 %.



Departament

Comunicació

Aquest any 2016, ha estat un any preocupant al Departament pel que fa a les baixes del personal voluntari de Gestió i Disseny. L'equip s'ha vist reduït a una sola persona i, tot i això, totes les accions i propostes s'han realitzat amb èxit gràcies al recolzament de persones externes com: Albert Sánchez Gelabert (corrector català i traductor castellà-català), Albert Samper (xarxes socials), Laureà Coll i Ma Àngels Vidal, com ja és habitual, amb les entrevistes a "GENT CONEX", entre d'altres accions. Des d'aquí els hi volem agrair el seu recolzament incondicional i la feina feta.

Accions del nostre Departament al llarg de l'any 2016.

PRESENTACIÓ INSTITUCIONAL en documents (PDF i PowerPoint).

NOUS CURSOS I TALLERS

Disseny i comunicació (Web, xarxes socials, cartells i newsletter).

ESPAI DE LLETRES

Disseny i comunicació (Web, xarxes socials, cartells i newsletter).

ACTUALITZACIÓ DE LA WEB

(Informació dels cursos, agenda i altres esdeveniments)

BASE DE DADES D'USUARIS I COL·LABORADORS

(Generar una base de dades d'usuaris i actualització contínua)

CAMINADES CONEX

Disseny i comunicació (Web, xarxes socials, cartells i newsletter).

ESDEVENIMENT SANT JORDI

Disseny i comunicació (Web, xarxes socials, cartells i newsletter).

FIRA DE GENT GRAN

Disseny i comunicació (Presència, tallers i vídeo durant els 4 dies).

CASA DEL MAR (Presència i vídeo a la sala d'actes)

EXPOSICIÓ DE PINTURA TASSO.

Disseny i comunicació (Web, xarxes socials, cartells i newsletter).

Noves iniciatives i propostes:

Al nostre departament segueixen arribant propostes i moltes d'aquestes es van realitzar amb èxit, com per exemple:

EDICONEX. Un servei voluntari de suport a l'autoedició, adreçat preferentment a persones de més de 50 anys de Catalunya i Balears. La iniciativa va ser impulsada pel professor d'Esriptura Creativa Josep Lluís Benet. En col·laboració amb el Departament de Comunicació fins al dia d'avui s'han publicat 5 llibres.

CINE FÒRUM. Sota el títol, "**Vols veure pel·lícules en companyia d'altres persones i comentades per un expert**", el dia 7 de febrer es va fer la presentació d'un cicle de 4 pel·lícules. L'acte de presentació, que va tenir molt bona acollida i molta assistència, va iniciar aquest cicle que tindrà lloc el primer dimarts de cada mes fins a final de curs. Aquesta iniciativa va ser impulsada per en **Josep Lluís Benet** i en **Jaume Gala** (expert en cinema) en col·laboració amb el Departament de Comunicació. Donada la bona acollida i les bones crítiques dels assistents, esperem donar continuïtat a la iniciativa de cara al proper any.

Amb l'objectiu de millorar i poder comunicar amb temps totes les propostes que arribin a aquest departament, està previst fer una **agenda mensual** on indicarem totes les iniciatives, propostes i activitats que es duiguin a terme.



Departament

Informàtica

INCORPORACIÓ BECARIS

Continuant amb la formació a nivell de pràctiques, al mes d'octubre de 2016, es van incorporar dos becaris al Departament d'Informàtica.

Aquesta incorporació, millora la qualitat del servei prestat per aquest departament.

POSADA EN MARXA NOVA APLICACIÓ INFORMÀTICA

Durant el mes de juny de 2016, s'ha realitzat la formació a les operadores de recepció de CONEX de la nova aplicació informàtica per la gestió d'usuaris de Conex. Coincidint amb el període d'inici de les inscripcions al curs acadèmic 2016-2017 (20 de Juny), les mateixes s'han capturat amb el nou programa, sense cap tipus d'incidència.

TASQUES REALITZADES A LA XARXA INFORMÀTICA DE CONEX A LA SEU DE TRAVESSERA I GRAN VIA

Després d'un període de temps en què els talls de connexió a Internet i la manca de comunicació entre equips eren freqüents, es va decidir realitzar un seguit de tasques per millorar aquesta situació.

Com que calia disposar d'una correcta topologia de la xarxa, prèviament era necessari un sanejament i etiquetat del cablejat. Bàsicament els treballs realitzats han estat:

- S'ha definit una normativa per la denominació del cables on s' especifica el seu origen i el final; això facilita la seva identificació.

- Localitzar i etiquetar els cables de la xarxa Informàtica que surten del CDP, i arriben als despatxos i les aules. Considerant com a CPD l'armari del taller d'informàtica on estan els commutadors (switchs), el router i el servidor.

- Modificar la distribució d'equips, eliminant elements innecessaris o que dificulten el funcionament de la xarxa. D'aquesta manera es millora la topologia de la xarxa i es fa mes senzilla.

- Canviar d'ubicació el router de Telefónica, els switchs i el servidor. Revisió del funcionament del SAI que alimenta el servidor.

- Revisió de nom i adreces IP dels components de la xarxa.

Com a resultat s'aprecia una millora significativa en la disponibilitat de la xarxa, tot i considerar que, en aquesta època de l'any, el nombre d'usuaris és baix. La verificació real serà al setembre, a l'inici de les activitats docents.

UNIFORMAR ELS ACCESSOS DELS ALUMNES AMB ELS PROFESSORS

Per tal de millorar i uniformar els accessos dels PC's dels alumnes amb els professors, s'ha establert un nou procés en aquelles activitats susceptibles d'aquesta millora.



Departament

Administració

INFORME ECONÒMIC FINANCER

Seguint amb la nostra línia dels darrers anys, continuem amb la política d'austeritat controlant al màxim les despeses i negociant amb proveïdors i serveis la reducció de costos. Com a conseqüència, s'ha obtingut un superàvit financer en el nostre compte d'exploració de 675,06. (veure quadre adjunt)

Com a inversions cal destacar la instal·lació de parquet sintètic al nostra local de Travessera -Aula C- que millora les condicions d'utilització per las classes de ioga i de ball i, a més, suposa una millora estètica per la celebració d'actes institucionals o festes de l'Associació.

Manifestem un any més el nostre agraïment al departament de Benestar Social i Família de la Generalitat, a l'Ajuntament i a l'Obra Social de la Caixa pel seu ajut econòmic tan valuós per a nosaltres.

Per concloure, voldria agrair l'esforç de tots els departaments de CONEX per la seva col·laboració i la seva generositat envers al consecució dels objectius que com cada any ens marquem al començament de l'exercici.



COMPTE D'EXPLOTACIÓ 2016

INGRESSOS 2016

	TOTAL 2016	PRES .2016	diferència	%
Quotes socis	130,00	0,00	130,00	100,00%
Ingressos per matricules	19.906,00	23.160,00	-3.254,00	-14,05%
Ingressos per activitats	24.076,00	24.156,00	-80,00	-0,33%
Ingressos Emprex	1.500,00	2.810,00	-1.310,00	-46,62%
Subvenció de la Generalitat	3.065,00	3.000,00	65,00	2,17%
Subvenció del Ajuntament	4.600,00	4.000,00	600,00	15,00%
Subvenció de La Caixa	4.000,00	2.000,00	2.000,00	100,00%
Donatiu Llars Compartits*	2.340,80	2.264,03	76,77	3,39%
Donatiu particulars	100,00	0,00	100,00	100,00%
Ingressos financers	58,50	362,50	-304,00	-83,86%
Ingressos excepcionals	0,00	0,00	0,00	0,00%
TOTAL	59.776,30	61.752,53	-1.976,23	-3,20%

DESPESES 2016

	TASSO	GRAN VIA	TRAVESSERA	ADMIN.	TOTAL 2016	PRES. 2016	diferència	%
Lloguers	7.991,40	0,00	0,00	0,00	7.991,40	8.487,46	-496,06	-5,84%
Despeses comunitat G.Via	0,00	500,28	0,00	0,00	500,28	468,94	31,34	6,68%
Reparacions i Manteniment	1.626,52	198,85	580,76	0,00	2.406,13	2.231,40	174,73	7,83%
Neteja	2.380,52	2.006,43	5.090,52	0,00	9.477,47	10.171,91	-694,44	-6,83%
Instal·lacions	0,00	0,00	641,30	0,00	641,30	0,00	641,30	100,00%
Serveis externs	0,00	0,00	0,00	2.938,91	2.938,91	4.310,21	-1.371,30	-31,82%
Locomoció i Transports	0,00	0,00	180,00	0,00	180,00	980,36	-800,36	-81,64%
Assegurances	290,96	453,48	648,07	1.224,60	2.617,11	1.925,67	691,44	35,91%
Serveis bancaris	0,00	0,00	0,00	200,84	200,84	435,75	-234,91	-53,91%
Relacions públiques i col·laboradors	0,00	0,00	0,00	5.591,18	5.591,18	2.934,42	2.656,76	90,54%
Aigua	642,96	420,16	836,81	0,00	1.899,93	1.298,64	601,29	46,30%
Llum	530,17	835,88	3.905,09	0,00	5.271,14	6.187,60	-916,46	-14,81%
Calefacció	123,40	1.209,05	0,00	0,00	1.332,45	1.832,10	-499,65	-27,27%
Telèfon+centraleta	602,03	3.471,87	3.434,42	0,00	7.508,32	7.616,76	-108,44	-1,42%
Material oficina	39,60	1.575,64	3.685,98	0,00	5.301,22	9.806,91	-4.505,69	-45,94%
Despeses variès	16,43	76,15	337,84	0,00	430,42	1.155,12	-724,70	-62,74%
Taxes Generalitat	0,00	0,00	0,00	178,50	178,50	159,65	18,85	11,81%
Transports públics	0,00	0,00	0,00	320,00	320,00	132,66	187,34	141,22%
Colònies	0,00	0,00	0,00	2.000,00	2.000,00	0,00	2.000,00	100,00%
Quotes associacions	0,00	0,00	0,00	400,00	400,00	360,50	39,50	10,96%
Patents	0,00	0,00	0,00	95,53	95,53	98,40	-2,87	-2,92%
Alarma "A.D.T."	0,00	0,00	319,44	0,00	319,44	301,60	17,84	5,92%
Recollida residus	312,18	0,00	0,00	0,00	312,18	360,00	-47,82	100,00%
Dotac.amortiz.	0,00	0,00	0,00	1.187,49	1.187,49	1.187,49	0,00	0,00%
TOTALS	14.556,17	10.747,79	19.660,23	14.137,05	59.101,24	62.443,55	-3.342,31	-5,35%

RESUM 2016

Total ingressos	59.776,30
Total despeses	-59.101,24
BENEFICI	675,06

TRESORERIA al 31-12-2016

Bancs	24.905,19
Caixa/Efectiu	373,57
Curt Termini	27.000,00
Llarg Termini	30.000,00
TOTAL	82.278,76

RESUM 2015

Total ingressos	72.113,53
Total despeses	-69.881,34
BENEFICI	2.232,19

TRESORERIA al 31-12-2015

Bancs	31.399,73
Caixa/Efectiu	403,09
Curt Termini	27.000,00
Llarg Termini	30.000,00
TOTAL	88.802,82

PRESSUPOST PEL 2016

<u>INGRESSOS 2017 (increment 3%)</u>	2017	2016
Quotes socis	130,00	130,00
Ingressos per matricules	20.504,00	19.906,00
Ingressos per activitats	24.800,00	24.076,00
Ingressos Emprex	1.545,00	1.500,00
Ingressos Activitats d'estiu	0,00	0,00
Subvenció de la Generalitat	3.065,00	3.065,00
Subvenció de l'Ajuntament	4.600,00	4.600,00
Subvenció La Caixa	4.000,00	4.000,00
Donatiu Llars Compartits	2.412,00	2.340,80
Donatius particulars	100,00	100,00
Ingressos financers	60,00	58,50
Ingressos excepcionals	0,00	0,00
TOTAL	61.216,00	59.776,30

<u>DESPESES 2017 (increment 3%)</u>	2017	2016
Lloguers	8.231,14	7.991,40
Despeses comunitat G.Via	515,29	500,28
Reparacions i Manteniment	991,63	2.406,13
Neteja	10.200,39	9.477,47
Instal·lacions	660,54	641,30
Serveis externs	3.027,08	2.938,91
Locomoció i Transports	185,40	180,00
Assegurances	2.695,62	2.617,11
Serveis bancaris	206,87	200,84
Relacions Públiques i col·laboradors	3.224,96	5.591,18
Firas i congressos	1.505,04	0,00
Aigua	1.956,92	1.899,93
Llum	5.429,28	5.271,14
Calefacció	1.372,42	1.332,45
Telèfon	7.733,58	7.508,32
Material oficina i informàtica	5.432,47	5.301,22
Despeses varies	32,49	430,42
Tributs	183,86	178,50
Transport Públic	329,60	320,00
Colònies d'estiu	2.000,00	2.000,00
Quotes associacions	412,00	400,00
Patents	98,40	95,53
Despeses Cangur Amic	1.028,92	0,00
Alarma "A.D.T."	392,02	319,44
Jornada col·laboradors	0,00	0,00
Recollida residus	321,55	312,18
Dotac.amortiz.	703,47	1.187,49
TOTALS	58.870,94	59.101,24



Resum de les gestions realitzades

Any 2016

- Celebració de l'Assemblea General de Conex corresponent a l'any 2015, al centre de Travessera de les Corts.
- Reunió de Col·laboradors de Conex a la Casa del Mar, amb una assistència del 58%. Reconeixement a voluntaris veterans per la seva dedicació a Conex i finalitzant amb un dinar de germanor.
- Assistència a FiraGran 2016 potenciant la participació de Conex amb audiovisuals, pràctiques de manualitats y presentació d'un nou vídeo institucional.
- 25è Aniversari del Consell Assessor de la Gent Gran al Saló de Cent de l'Ajuntament, presidit per l'alcaldessa Ada Colau i entre d'altres, reconeixement a Maria Raventós i Àngel Rodríguez, per la feina ben feta durant molts anys de voluntariat a Conex.
- Creació de Samex, nou servei de Conex per a usuaris i voluntaris, assessorament totalment gratuït i personalitzat per gestionar assumptes en Organismes Oficials, Entitats financeres, etc.
- Creació de Ediconex, nou servei voluntari de suport a l'autoedició de llibres, sense cost econòmic per l'Associació i vinculat al reste d'activitats culturals que ofereix Conex.
- Celebració de Sant Jordi a Conex Travessera amb un gran èxit d'assistència. La festa va estar amenitzada per un grup musical amb presentació de llibres, lectures i lliurament de roses.
- Inauguració d'una exposició fotogràfica amb els treballs dels alumnes del Curs Avançat de fotografia a Conex Travessera.
- Renovació de l'acord amb el IES Esteve Terrades per a la cessió de dos becaris en pràctiques al nostre departament d'informàtica.
- Pla d'Activitats de Conex pel curs 2016/17
- Pla de Cursos d'Empreix pel 1º i 2º quadrimestre de 2016
- Nova aplicació informàtica per gestió, que va entrar en funcionament amb les matriculacions del curs 2016/17
- Manteniment actiu de la nostre web i participació a les xarxes Socials (Facebook, Twiter, Instagram).
- Isabel Cortés, usuària de Cangur Amic va complir 100 anys i la Generalitat li va atorgar la Medalla dels Cent Anys de Vida.
- Millora dels equipaments de Travessera I Tasso, instal·lant terra de parquet a les aules específiques, per poder desenvolupar activitats d'educació física.
- Assegurança de Col·laboradors per tot l'any 2016, sense limit d'edat i innominada.
- Assegurança de responsabilitat per la Gestió de la Junta.
- S'han unificat les assegurances dels tres locals de Conex, adequant-les a les necessitats que cal cobrir (robatoris, danys per aigua, llum, etc).
- Es tanca l'any 2016 amb 207 col·laboradors

R elació actual de socis

NÚRIA AMAT SABATER
MIGUEL BADIA MADICO
JOAN BELTRAN FÁBREGAS
JOSEP LLUIS BENET VIDAL
MARTI BORRELL SERVITJE
JOSEP CARITG BONABIA
CARLES CARMONA LÓPEZ
MARIANO CASANOVAS SURINACH
CARME DALMAU ARANDA
GUILLEM DECASTRO CORREA
M^a CARMEN DÍAZ RUBIO
MARGARITA ESTIVILL BORRÁS
M^a CARMEN FERNÁNDEZ CASTILLO
M^a PILAR FERNÁNDEZ MARQUÉS
MIQUEL GARCÍA SORROCHE
ANTONIO GARRUTA CRENES
PAQUITA GELABERT GRAU
M^a LLUISA GIMENEZ MONTALBAN
AMELIA GÓMEZ HERNÁNDEZ
AGUSTÍ GOMEZ PASSOLAS
MONTSERRAT HEREDIA ABELLA
JOSEP MARIA HUGUET I SERRÀ
JOSEP LAZARO LÓPEZ
ISABEL LÓPEZ AGUILAR
MARINA LÓPEZ GÓMEZ
CARMEN LOZANO JIMÉNEZ
ROSA MARIA LLORET BERGUA
NURIA MARCET BALLBER
MIQUEL MARGINEDA AZCARRAGA
CARMEN MARQUES RODENA
MIQUEL MARTIN REDONDO
LLUÏSA MARTINEZ TARRASA
JOSEP MATA REMOLINS
MERCÈ MATAS GRAU
FRANCINA MIGUEL NAVARRO
MARIA MONTARDIT USAY
ASSUMPTA MONTMANY ESCLASANS
ANTONIN MORENO SANZ

LLIBER MORESO PELLISA
ARMAND MUNTES MARCH
ASSUMPTA ORODEA SABÁS
ADELA PASCUAL BALLABRIGA
FRANCISCO PÉREZ FUENTES
JORDI PESUDO GRACIA
JUAN LUIS POLO DEL HOYO
JOSEP M^a PORTELL GRACIA
NURIA RAHOLA RAHOLA
DIONIS RAVENTOS FERRER
MARIA RAVENTOS LLOP
JUAN M^a RIERA DE OLMEDO
ANGEL RODRIGUEZ MÉNDEZ
SILVIA MARLENE ROSADO GUERRA
BUENAVENTURA ROURE CORNUDELLA
ANDREU ROVIROSA VALLVÉ
VICTOR RUBIO BEA
JOAN SALAS DALMAU
ALBERT SAMPER GUARDIA
RAMONA SERRA BONCOMPTE
MERCÈ SERRA VILALLONGA
MARGARITA SOLER CERVERA
SADURNÍ SOLEY CASTELLS
VALERI SOROLLA REIXACH
PILAR SUBIRANA BADIA
CARMEN TAMAYOBALLESTEROS
JOAN TORÍO ALTÚS
MONTSERRAT TURRO CODINA
NURIA URRIENS BARREDO
M^a TERESA USTRELL ASENJO
M^a TERESA VALLVE DALMAU
CARMEN VERGESCARDÓ
JOSEP MARIA VIAPLANA LLEONART
ROSA VILA PAÑACH
MONTSERRAT VILUMARA LAMARCA
CONCEPCIÓ VIÑAS BIGAS
MANUELA YUS AZNAR

Junta Directiva de Conex

PRESIDENT:	Josep M ^a Huguet Serrà
VICEPRESIDENT:	Martí Borrell Servitje (Data baixa 30-06-2016)
SECRETARI:	Carlos Carmona López
SOTSECRETARI:	Josep Caritg Bonabía
TRESORER:	Joan Salas Dalmau
VOCAL 1r	Josep Lázaro López
VOCAL 2n	Carmen Lozano Jiménez
VOCAL 3r	Bonaventura Roure Cornudella
VOCAL 4rt	Josep M ^a Viaplana Lleonart

ORGANIGRAMA

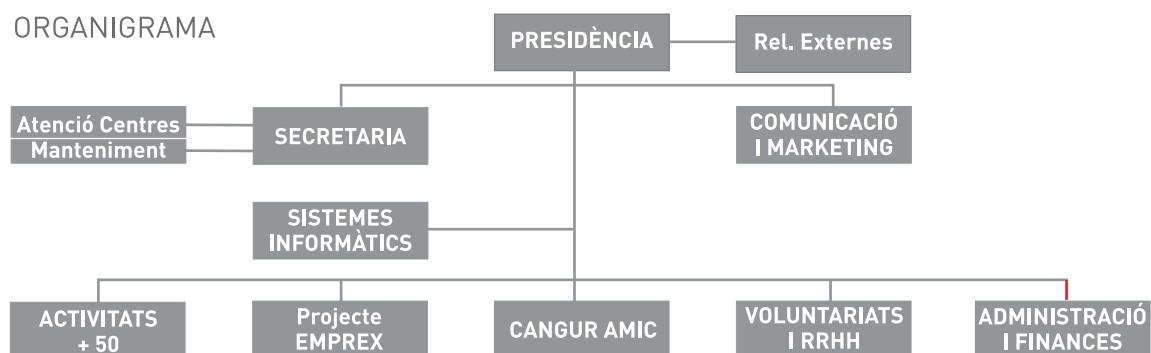



**Fons de coneixement
i experiència**

CONEX GRAN VIA

Gran Via de les Corts Catalanes, 562
08011 Barcelona
Tel. 93 451 80 80

CONEX TRAVESSERA

Travessera de les Corts, 39-43, 2n
08028 Barcelona
Tel. 93 333 77 59

CONEX TASSO

Ptge. Tasso, 11, Baixos
08009 - Barcelona
Tel. 93 532 57 75

e-mail: conex-central@conex.cat
www.conex.cat

Amb el suport de:



Generalitat de Catalunya
**Departament de Benestar Social
i Família**

