



M E M Ò R I A A N Y

2018

A B R I L 2 0 1 9



Informe de la Presidència

Aquest any, Conex farà 35 anys de vida i jo, 24 com usuari, voluntari i soci. Aprofito aquest aniversari per donar a conèixer idees que vaig aprendre:

- *Que fer-nos grans no canviï el nostre bon humor.*
- *Saber ser feliços cada dia amb alegria.*
- *Aprendre a fer coses positives.*
- *Aprofitar les oportunitats sense aturar-nos.*
- *No perdre als nostres amics, valorant els que tenim.*
- *Que la nostra edat no sigui un obstacle per seguir sempre endavant*

Un conegut escriptor va dir: ELS CABELLS BLANCS NO FAN MÉS VELLA A UNA PERSONA, JA QUE EL SEU COR NO TÉ EDAT. (Alfred de Musset)

Per finalitzar, vull destacar i donar les gràcies en nom de l'Associació a tots els Voluntaris i Voluntàries que, amb el seu esforç i dedicació fan possible que Conex pugui seguir oferint els seus serveis a la Societat

*Josep M. Huguet
President*

Departament Activitats Curs 2018/2019

És gratificant destacar novament que la fidelitat dels usuaris i usuàries a Conex està fora de tot dubte. Un cop més hem superat les xifres de l'exercici passat.

En el curs 2017/2018 les places ocupades van ser de 1224 i en aquest curs 2018/2019 se n'han assolit 1300 a data de 28/02/2019. Això representa més d'un 6% d'increment respecte l'any anterior.

Seguim sense incrementar els preus, mantenint els mateixos que l'any anterior. Conex és una associació sense ànim de lucre i mantindrem els mateixos preus mentre les circumstàncies econòmiques no canviïn.

Els centres on s'imparteixen els cursos, han passat de 15 de l'exercici anterior a 12, inclosos els nostres centres propis de Tasso, Gran Via i Travessera.

Respecte al nombre de professors i professores, actualment és de 80 mentre que l'any anterior era de 88. És obvi que l'envelliment del professorat és un punt feble i fort a la vegada de la nostra entitat (ja que la mitjana és de 74 anys) i que és prioritari aconseguir nous professors. A continuació a la gràfica següent, es pot veure l'evolució del departament d'activitats des del curs 2013/2014 fins a aquest 2018/2019

RESUM D'ACTIVITATS ANY 2018/2019

	2013/14	2014/15	2015/16	2016/17	2017/18	2018/19
1 centres actius	22	20	17	14	15	13
2 places ofertades	1960	1937	1909	1713	1813	1800
3 places ocupades	1396	1353	1346	1346	1224	1300
4 nº de professors	105	98	92	88	88	80

LES ACTIVITATS SON :

	2013/14	2014/15	2015/16	2016/17	2017/18	2018/19
1 IDIOMES	54	51	53	51	51	49
2 MANUALITATS	41	39	37	36	35	40
3 EDUCACIÓ FÍSICA	17	15	17	17	17	19
4 DIVERSES	34	33	30	18	24	20

RESUM D'ACTIVITATS

	2013/2014	2014/2015	2015/2016	2016/2017	2017/2018	2018/2019
TOTAL D'ACTIVITATS	50	53	57	57	57	55
TOTAL CLASSES	156	138	137	122	129	128
Nº DE PROFESSORS	105	98	92	88	88	80

Dades curs 2018/2019 a data: 20/02/2019

PLACES OCUPADES 2018/2019

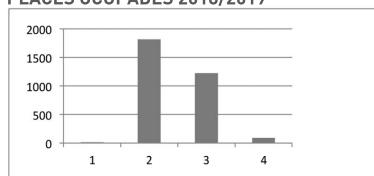

ACTIVITATS 2018/2019

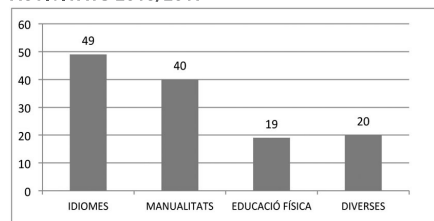

Evolució places ocupades

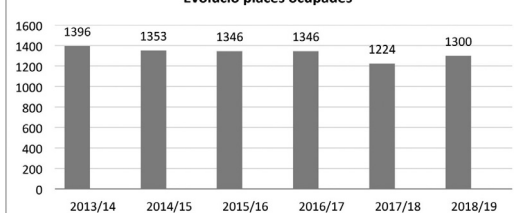

Evolució activitats període 2013-14 a 2018-19

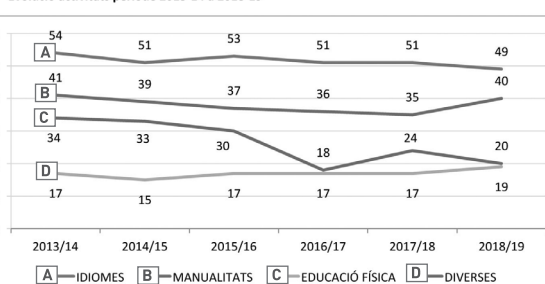



Departament
Activitats
NOUS TALLERS

Com l'any anterior, s'han posat en marxa tallers d'activitats, realment nous a Conex, dels quals es van fer presentacions per conèixer quin era l'interès dels usuaris i usuàries.

SONS I MÚSIQUES DEL MON: El professor Jaume Uriach proposa una forma d'aprendre las músiques populars de Centre Amèrica, Sud-americanes, Africanes, Jazz, etc.

MÓN DE LA VINYA: El professor Jordi Sánchez Mula planteja un curs que no pretén ser un curs d'enologia o tast de vins sinó que vol donar a conèixer tot el procés relacionat amb el vi: des de la selecció d'un terreny per plantar una vinya fins a la degustació del producte final passant per tots els processos de forma senzilla i amena.

ASTRONOMIA: El professor Francisco Garcia Monreal, L'astronomia és la ciència que estudia els astres, és a dir, els cossos celestes que poblen el firmament i és, potser, la ciència més antiga de la Humanitat.

La utilitat de l'astronomia, a diferència d'altres ciències com ara la medicina o la física en què qualsevol nou avenç pot tenir una aplicació immediata, és la seva influència en la mentalitat i les idees de les persones.

REIKI 2on NIVELL: El professor Fernando Luis Gómez, Aquest segon nivell permet principalment enviar energia a distància. Els símbols que aprendreu a utilitzar són una excel·lent forma d'amor cap els altres.

REEQUILIBRI COS - MENT: El professor Antonio Mallea Martinez

En el present curs es mostraran diferents tècniques de salut integral de fàcil aplicació, per al tractament i l'autotractament de malalties comunes i la recuperació de l'equilibri físic, mental i emocional. Mitjançant l'aplicació de tècniques d'automassatge, respiració, relaxació i l'aplicació senzilla de tècniques d'acupuntura, quiropràxia, kinesiologia i altres tècniques integrals, ajudarem l'organisme i la ment a recobrar el seu benestar.

Els cursos impartits són:

Idiomes	49
Manualitats	40
Educació Física	19
Diverses	20
Total:	128

Continuarem treballant en la recerca de noves activitats per fer més atractiu el projecte CONEX



Departament
Activitats
Resum Estadístic

CURS 2018-2019

USUARIS que s'han tornat a apuntar aquest any:	652
USUARIS NOUS	156
TOTAL USUARIS	808 (persones físiques)
que es converteixen / assisteixen a	1.300 tallers/activitats

PROFESSORS

TOTAL PROFESSORES	80
que imparteixen	128 tallers/activitats



Departament RR. HH. i Voluntariat

L'estratègia del departament de RRHH durant l'any 2018 s'ha centrat en la selecció i avaluació de les necessitats de voluntaris dels diferents departaments (cangur amic, administració, recepció, manteniment,.....) així com en la col·laboració amb el departament d'activitats i comunicació per a la captació de col·laboradors per a la impartició dels diferents cursos.

Una de les dificultats que tenim al Departament és l'alta rotació, així com els problemes derivats de la dificultat de cobrir els nostres requeriments per part dels voluntaris.

Des d'aquest Departament manifestem el nostre agraïment a la nostra companya Carmen Lozano per la seva inestimable col·laboració tant en el departament de RRHH com a la Recepció.

Durant aquest any s'ha millorat el sistema de captació a través de les xarxes socials i la web corporativa.

El procés de selecció dels voluntaris s'ajusta al perfil i les característiques que el departament que sol·licita cobrir una vacant demana, valorant l'aptitud i les competències de les persones candidates per tal de trobar la persona més adient.

Així mateix, l'acompanyament dels voluntaris es realitza amb cura per tal que aquests se sentin ben integrats dins la nostra organització.

Els objectius que ens proposem per tal de millorar l'eficiència del departament de Recursos Humans i Voluntariat és l'actualització de la informació centralitzada de les bases de dades dels voluntaris, així com millorar l'eficàcia amb manuals de procediments dels diferents departaments.

DADES DELS COL-LABORADORS a 31 Desembre de 2018

Nombre total de Voluntaris a CONEX: 189 PERSONES

Dones: 114

Homes: 75

Distribució pel tipus de Voluntariat:

PROFESSORS: 80

CANGUR AMIC: 75

GESTIÓ / ADMINISTRACIÓ / SERVEIS: 34



Departament

Cangur Amic

CANGUR AMIC té com a fita bàsica i principal treballar per assolir que la gent gran no tingui tanta solitud.

Per això tenim una xarxa de persones voluntàries/visitadores que acompanyen als usuaris, ubicats a Barcelona i l'Hospitalet, durant unes hores al dia sigui a casa seva o a la Residència d'avis on estiguin. També fem, si s'escau, acompanyaments per les visites mèdiques.

Consisteix en que una persona voluntària va 1 o 2 cops a la setmana al domicili o Residència del usuari/ària durant dues hores. Per fomentar vincles, habitualment és sempre la mateixa persona voluntària la que va sempre al mateix usuari/ria.

L'equip que ho fa possible aquest any ha estat format per Rosa M^a Lloret Bergua com a Coordinadora, la Núria Urriens Barredo, Inés Gayo Gonzalez i la Marga Bes Guerrero que s'han encarregat del grup de gestió administrativa, entrant i actualitzant dades al programa de gestió dels visitadors i usuaris, posant-los en contacte a fi d'agilitzar el servei.

Rosa M^a Lloret Bergua s'ha encarregat de seleccionar les persones voluntàries/visitadores, assignar-los als usuaris/àries tenint especial cura de la idoneïtat i compatibilitat dels perfils del binomi voluntari/ària i usuari/ària. A més, es realitza el seguiment quotidià de les visites, s'atenen possibles incidències i es vetlla per l'òptim funcionament del servei.

El nou programa informàtic de gestió de dades ha funcionat correctament i és d'agrair l'ajut i esforç del company Lluís Ragàs del Departament d'Informàtica en les millores del mateix.

Durant l'any 2018 el servei de CANGUR AMIC ha disposat de:

- 75 persones voluntàries/visitadores
- 67 persones usuàries
- 10 persones usuàries pendents d'assignació i a l'espera de voluntari/visitador
- 1 Residència de servei diari amb 9 persones voluntàries/visitadores
- 6 baixes per defunció
- 2 baixes per trasllat fora de Barcelona
- 1 baixa per no necessitar el servei

Les visites efectuades pel servei de CANGUR AMIC són:

Visites a Residència:	1.276
Vistes a domicili:	1.358
<u>TOTAL 2018</u>	<u>2.634 visites</u>

És molt important observar que, per atendre adequadament l'alta demanda creixent del servei, necessitem urgentment una exhaustiva incorporació de persones voluntàries/visitadores ja que l'increment de l'any ha sigut del 20,94 % (456 visites) i com es pot observar hi ha força persones usuàries pendents d'assignació i a l'espera de voluntari/visitador.



Departament

Comunicació

Des del Departament de Comunicació s'ha estat a disposició de totes aquelles persones voluntàries i amigues que organitzen esdeveniments, com visites a Museus, Caminades, etc. Els volem agrair el seu esforç i col·laboració. Sense totes elles no hagués estat possible acomplir els objectius fixats per l'any:

1.- Millora de la comunicació:

- Manteniment de la pàgina web corporativa de Conex on s'han incrementat els cursos, activitats i tallers. Ha hagut un increment significatiu de continguts així com de consultes.
- Increment de l'edició de tríptics publicitaris.
- Consolidació de l'Agenda mensual a la portada de conex.cat
- Consolidació del Canal YouTube de Conex amb la publicació de 12 nous vídeos
- Manteniment i millora del Full Informatiu de Conex, amb un increment de lectors.
- Consolidació de Gent Conex, on persones destacades de la nostra entitat ens comuniquen les seves experiències com a voluntaris a Conex.
- Col·laboració amb d'altres entitats socials: Durant 2018 Conex s'ha obert a col·laborar amb d'altres entitats per tal d'ampliar el ventall de serveis oferts als socis, usuaris i amics de Conex:
- Conex- OAFI (Osteo-artritis Foundation International) sobre temes de salut.
- Conex- Mutuam per oferta variada de viatges.

2.- Millora de la divulgació de les activitats de Conex:

- Manteniment de la presència de Conex a les xarxes socials: **Facebook, Twiter, Instagram**
- Creació "Conex difusió", on a través de WhatsApp, els usuaris inscrits reben puntualment les notícies.

Com informació indicar que el nombre de seguidors a final de febrer 2019 per cadascuna de les xarxes socials són:

Facebook Conex Bcn	414 seguidors
Instagram Conex	132 seguidors
Twitter Conex_bcn	544 seguidors
YouTube Comunicació Conex	31 subscriptors al Canal de Conex
WhatsApp: Conex Difusió:	304 seguidors



Departament

Comunicació

3.- Consolidació d'EDICONEX

- Biblioteca Nacional de Catalunya.

El servei d'ajuda a l'autoedició, EDICONEX, s'ha consolidat pel reconeixement com a entitat editorial a la Biblioteca Nacional de Catalunya.

- Difusió

- Manteniment del web amb definició del servei i nous autors.
- Edició del tríptic-catàleg d'EDICONEX.
- El passat mes de Juliol, el senyor Josep Lluís Benet va impartir a Ciutadella de Menorca (Sala de Sant Josep) una conferència-col·loqui sobre EDICONEX, en la que van participar amb molt d'interès personalitats polítiques i culturals de l'illa.

- Publicacions:

- Marià Guim Niubó: Les meves memòries d'Àfrica
- Joaquim Porcar Alarcón: Poemes d'un bocí de vida
- Josep Lluís Benet Vidal: L'insòlit cas de Dmitry i Nicolette.

- Autors

S'han incrementat els autors interessats a publicar amb EDICONEX, les obres dels quals sortiran a la llum durant el 2019.

- Sant Jordi a Conex 2018

- La Festa: EDICONEX va tornar a promoure la festa de Sant Jordi, amb la participació dels autors i autores que han publicat els seus llibres durant l'any. És la festa de les lletres, on, com cada any, es van rifar gratuïtament nombrosos lots de llibres d'interès. També es van regalar roses i vam compartir al voltant d'un aperitiu i una copa.
- Certamen Literari CONEX: Va ser el primer any que EDICONEX va convocar un Certamen Literari CONEX, les bases del qual es van publicar al web. Es van presentar 35 treballs (19 relats curts i 16 poesies). El trofeu a la millor poesia va ser per la senyora Núria Rosa Carranza. El millor relat curt va ser el del senyor Manuel Bueno Delgado. Al canal "Youtube de Conex" es pot visionar el vídeo sobre Sant Jordi a Conex. 2018.

4.- Nous cursos

Des del departament es vam impulsar quatre nous cursos que s'han desenvolupat durant l'actual curs escolar 2018-2019 amb una gran inscripció d'alumnes:

- Introducció al món de la vinya, el vi i el cava.
- Taller d'iniciació a la gravació i edició de vídeo,
- Curs d'astronomia.
- Curs reequilibri cos-ment.



Departament Informàtica

Es continuen mantenint els ordinadors dels dos centres, Travessera i Gran Via, intentant millorar-los en la mesura que es pot, ja que són molt antics.

Es va renovar l'estoc d'ordinadors; aquest any es varen comprar 3 ordinadors més. Es va aprofitar per posar-los en les aules A, M i N per l'ús dels professors i així poder millorar el rendiment de les classes.

Al no poder utilitzar el programa de socis en temps real, es va desenvolupar una aplicació pel departament de Cangur Amic. Aquesta permet mantenir els usuaris i visitadors, introduir notes i informes sobre les visites, mantenir els documents corresponents a cada una de les persones, marcar i comptabilitzar totes les visites que es realitzen durant l'any en els diferents centres així com donar els resums corresponents podent arribar a fer seguiments individuals. Mantenir els serveis de col·laboració de 2 Becaris a nivell de Pràctiques.

A final d'any, es va renovar tota la xarxa de la línia telefònica que permetrà, durant el proper any, establir una connexió punt a punt entre els centres de Gran Via i Travessera. D'aquesta manera, es podrà arribar a utilitzar l'aplicació de socis en temps real en els dos centres.



Departament

Administració

En aquest exercici hem obtingut una diferència positiva entre ingressos i despeses de 1.102,47€ la qual cosa indica que les previsions fetes al nostre pressupost a començament d'any segueix mantenint un equilibri.

Com es pot observar al nostre compte de resultats, el 84 % dels ingressos provenen de conceptes de matrícules i inscripcions per activitats. Això posa de manifest la importància d'incrementar el nombre d'alumnes o, com a mínim, mantenir els actuals. El 16% restant dels ingressos provenen de subvencions de l'Ajuntament, de CaixaBank o donacions.

Conservem intacte el fons de reserva de 57.000 € que vàrem rebre de la junta anterior i esperem no fer-ne ús si no és estrictament necessari.

Continuarem amb la nostra política d'estalvi en totes les partides possibles.

I sense més novetats agraïm la col·laboració de tots els departaments en la consecució dels nostres objectius.

COMPTES D'EXPLOTACIÓ 2018



INGRESSOS 2018

	TOTAL 2018	PRESS. 2018	diferència	%
Quotes socis	0,00	0,00	0,00	0,00%
Ingressos per matrícules	22.500,00	24.200,00	-1.700,00	-7,02%
Ingressos per activitats	25.847,00	26.000,00	-153,00	-0,59%
Ingressos per activitats romànic	314,80	180,00	134,80	74,89%
Ingressos per activitats visites	495,00	0,00	495,00	0,00%
Subvenció de la Generalitat	146,25	0,00	146,25	0,00%
Subvenció del Ajuntament Activitats	3.800,00	3.700,00	100,00	2,70%
Subvenció del Ajuntament Cangur Amic	1.000,00	1.000,00	0,00	0,00%
Subvenció de La Caixa	2.000,00	2.000,00	0,00	0,00%
Donatiu Llars Compartides*	2.055,47	2.800,00	-744,53	-26,59%
Donatius particulars	0,00	0,00	0,00	0,00%
Ingressos financers	0,00	0,00	0,00	0,00%
Ingressos excepcionals	0,00	0,00	0,00	0,00%
TOTAL	58.158,52	59.880,00	-1.721,48	-2,87%

DESPESES 2018

	TASSO	GRAN VIA	TRAVESSERA	ADMIN.	TOTAL 2018	PRESS. 2018	diferència	%
Lloguers	9.202,29	0,00	0,00	0,00	9.202,29	9.426,00	223,71	2,43
Despeses comunitat G.Via	0,00	515,28	0,00	0,00	515,28	530,00	14,72	2,86
Reparacions i Manteniment	162,05	2.489,49	2.093,38	0,00	4.744,92	2.900,00	-1.844,92	-38,88
Neteja	2.461,03	2.294,13	3.242,99	0,00	7.998,15	9.500,00	1.501,85	18,78
Material Neteja	0,00	0,00	0,00	0,00	0,00	100,00	100,00	#DIV/0!
Serveis externs (SUPPORT ASSOCIATIU)	0,00	0,00	0,00	1.704,68	1.704,68	1.800,00	95,32	5,59
Assegurances	277,84	430,02	658,99	1.424,82	2.791,67	2.680,00	-111,67	-4,00
Serveis bancaris	0,00	0,00	0,00	324,08	324,08	231,00	-93,08	-28,72
Relacions públiques i col·laboradors	0,00	0,00	0,00	2.628,44	2.628,44	3.000,00	371,56	14,14
Fires i congressos	0,00	0,00	0,00	120,57	120,57	800,00	679,43	563,51
Comunicat protecció de dades	0,00	0,00	0,00	145,20	145,20	0,00	-145,20	-100,00
Col·laboradors Cangur Amic	0,00	0,00	0,00	1.055,16	1.055,16	1.200,00	144,84	13,73
Aigua	476,27	339,85	492,68	0,00	1.308,80	1.500,00	191,20	14,61
Llum	649,58	1.063,78	4.154,72	0,00	5.868,08	6.500,00	631,92	10,77
Calefacció	150,00	685,84	0,00	0,00	835,84	1.260,00	424,16	50,75
Telèfon-centraleta	561,56	3.511,85	3.987,51	0,00	8.060,92	7.600,00	-460,92	-5,72
Renting impressores	0,00	402,39	1.504,44	0,00	1.906,83	1.910,00	3,17	0,17
Material oficina, triptics i informàtica	262,64	799,10	1.438,77	318,14	2.818,65	3.950,00	1.131,35	40,14
Taxes Generalitat	0,00	0,00	0,00	131,05	131,05	160,00	28,95	22,09
Transports públics	0,00	0,00	701,40	0,00	701,40	200,00	-501,40	-71,49
Despeses per activitats visites	0,00	0,00	0,00	495,00	495,00	0,00	-495,00	-100,00
Quotes associacions	0,00	0,00	0,00	555,00	555,00	600,00	45,00	8,11
Patents	0,00	0,00	0,00	24,14	24,14	25,00	0,86	3,56
Alarma "A.D.T."	0,00	0,00	0,00	322,05	322,05	320,00	-2,05	-0,64
Recollida residus	155,12	0,00	0,00	0,00	155,12	150,00	-5,12	-3,30
Dotació amortització	0,00	0,00	0,00	2.642,73	2.642,73	3.005,49	362,76	13,73
TOTALS	14.358,38	12.531,73	18.274,88	11.891,06	57.056,05	59.347,49	2.291,44	3,86%

RESUM 2018

Total ingressos	58.158,52
Total despeses	-57.056,05
BENEFICI	1.102,47

TRESORERIA al 31-12-2018

Bancs	26.715,58
Caixa/Efectiu	519,85
Curt Termini	57.000,00
TOTAL	84.235,43

RESUM 2017

Total ingressos	58.973,89
Total despeses	-61.482,18
BENEFICI	-2.508,29

TRESORERIA al 31-12-2017

Bancs	27.592,34
Caixa/Efectiu	414,77
Curt Termini	57.000,00
TOTAL	85.007,11

PRESSUPOST PEL 2019



INGRESSOS 2018

	PRESSUPOST 2019	REAL 2018
Quotes socis	0,00	0,00
Ingressos per matrícules	23.000,00	22.500,00
Ingressos per activitats	26.000,00	25.847,00
Ingressos per activitats visites	0,00	495,00
Ingressos per activitats romànic	320,00	314,60
Subvenció de la Generalitat	0,00	146,25
Subvenció de l'Ajuntament Activitats	3.800,00	3.800,00
Subvenció de l'Ajuntament Cangur Amic	1.000,00	1.000,00
Subvenció La Caixa	2.000,00	2.000,00
Donatiu Llars Compartides	2.100,00	2.055,47
TOTAL	58.220,00	58.158,32

DESPESES 2018

	PRESSUPOST 2019	REAL 2018
Lloguers	9.300,00	9.202,29
Despeses comunitat G.Via	520,00	515,28
Reparacions i Manteniment	4.000,00	4.744,92
Neteja	8.000,00	7.998,15
Serveis externs (Suport Associatiu)	1.800,00	1.704,68
Assegurances	2.875,00	2.791,67
Serveis bancaris	350,00	324,08
Relacions Públiques i col·laboradors	2.800,00	2.628,44
Fires i congressos	200,00	120,57
Comunicat protecció de dades	0,00	145,20
Col·laboradors Cangur Amic	1.100,00	1.055,16
Aigua	1.400,00	1.308,80
Llum	5.900,00	5.868,08
Calefacció	840,00	835,84
Telèfon	7.000,00	8.060,92
Renting impressores	2.000,00	1.906,83
Material oficina, tríptics i informàtica	3.000,00	2.818,65
Taxes Generalitat tràmits	140,00	131,05
Transport	500,00	701,40
Quotes associacions	600,00	555,00
Despeses per activitats visites	0,00	495,00
Patents	30,00	24,14
Alarma "A.D.T."	325,00	322,05
Recollida residus TASSO	160,00	155,12
Dotació amortització	2.500,00	2.642,73
TOTALS	55.340,00	57.056,05



R elació actual de socis

ADELA PASCUAL BALLABRIGA
ALBERT SAMPER GUARDIA
AMELIA GÓMEZ HERNÁNDEZ
ANA DELIA CASTRO ESTEBAN
ANA NAVARRO MOYANO
ANDREU ROVIROSA VALLVE
ANGEL RODRIGUEZ MENDEZ
ANTONIO GARRUTA CRENES
ARMAND MUNTES MARCH
ASSUMPTA ORODEA SABAS
BONAVENTURA ROURE CORNUDELLA
CARLES CARMONA LÓPEZ
CARME LOZANO JIMENEZ
CARMEN DALMAU ARANDA
CARMEN MARQUES RODENAS
CARMEN TAMAYO BALLESTEROS
CONCEPCIÓ VIÑAS BIGAS
DIONIS RAVENTOS FERRER
EUGENIO ARELLANO CATALÁN
FRANCINA MIGUEL NAVARRO
FRANCISCO PÉREZ FUENTES
GUILLEM DE CASTRO CORREA
INÉS GAYO GONZÁLEZ
ISABEL LÓPEZ AGUILAR
JAUME GALA FERNÁNDEZ
JOAN BELTRAN FÁBREGAS
JOAN SALAS DALMAU
JOAN TORÍO ALTÚS
JORDI PESUDO GRACIA
JOSEP CARITG BONAVIA
JOSEP GARRETA ALEU
JOSEP LÁZARO LOPEZ
JOSEP LLUIS BENET VIDAL
JOSEP M^a PORTELL GRACIA
JOSEP MARIA HUGUET SARRÀ
JOSEP MARIA VIAPLANA LLEONART
JOSEP MATA REMOLINS
JUAN LUIS POLO DEL HOYO

JUAN MARIA RIERA DE OLMEDO
LIBERTO MORESO PELLISA
LLUISA MARTÍNEZ TARRASA
M^a ASUNCIÓN MONTMANY ESCLASANS
M^a CARME VERGES CARDO
M^a CARMEN FERNÁNDEZ CASTILLO
M^a LUISA GIMENÉZ MONTALBÁN
M^a PILAR FERNÁNDEZ MARQUES
M^a TERESA USTRELL ASENJO
M^a TERESA VALLVE DALMAU
MANUELA YUS AZNAR
MARGARITA ESTIVILL BORRAS
MARGARITA SOLER CERVERA
MARIA RAVENTOS LLOP
MARINA LÓPEZ GOMEZ
MARTA FÁBREGAS CAMPENY
MARTI BORRELL SERVITJE
MERCÉ MATAS GRAU
MERCEDES SERRA VILLALONGA
MIGUEL BADIA MADICO
MIQUEL GARCÍA SORROCHE
MIQUEL MARTIN REDONDO
MONTSERRAT HEREDIA ABELLA
MONTSERRAT TURRO CODINA
MONTSERRAT VILUMARA LAMARCA
NÚRIA AMAT SABATER
NURIA MARCET BALLBER
NURIA RAHOLA RAHOLA
NURIA URRIENS BARREDO
PAQUITA GELABERT GRAU
PILAR SUBIRANA BADÍA
RAMONA SERRA BONCOMPTE
ROSA MARIA LLORET BERGUA
ROSA VILA PAÑACH
SILVIA MARLENE ROSADO GUERRA
VALERI SOROLLA REIXACH
VICTOR RUBIO BEA

Junta Directiva de Conex

PRESIDENT:	Josep M ^a Huguet Serrà
SECRETARI:	Carlos Carmona López
SOTSECRETARI:	Josep Caritg Bonabía
TRESORER:	Joan Salas Dalmau
VOCAL 1r	Josep Lázaro López
VOCAL 2n	Bonaventura Roure Cornudella
VOCAL 3r	Rosa Maria Lloret Bergua
VOCAL 4rt	Paquita Gelabert Grau
VOCAL 5è	Ramona Serra Boncompte

ORGANIGRAMA

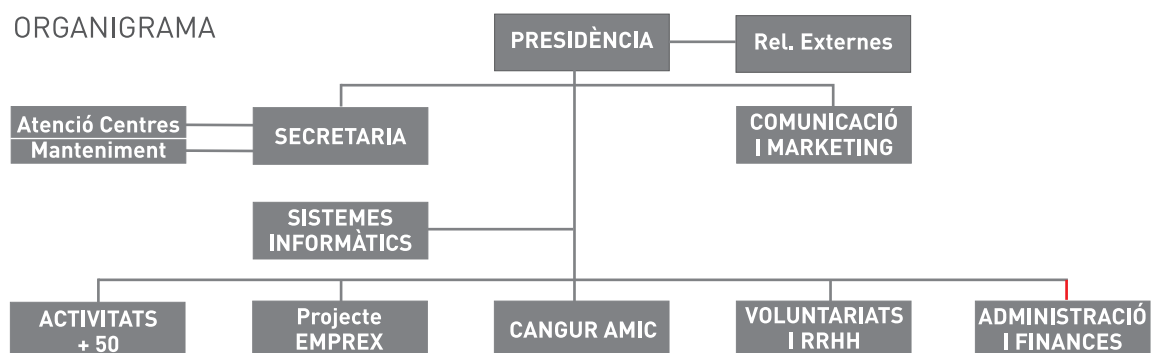



**Fons de coneixement
i experiència**

CONEX GRAN VIA

Gran Via de les Corts Catalanes, 562
08011 Barcelona
Tel. 93 451 80 80

CONEX TRAVESSERA

Travessera de les Corts, 39-43, 2n
08028 Barcelona
Tel. 93 333 77 59

CONEX TASSO

Ptge. Tasso, 11, Baixos
08009 - Barcelona
Tel. 93 532 57 75

e-mail: conex-central@conex.cat
www.conex.cat

Amb el suport de:



Generalitat de Catalunya
**Departament de Benestar Social
i Família**

